

ANNEXE A1

Adresse :
Route Phaneuf, Ham-Sud
(Québec) J0B 3J0

No de lot :
3 471 679

<u>INCLUSIONS</u>	<u>EXCLUSIONS</u>
N/A	N/A

DÉCLARATIONS DU VENDEUR :

1. **LA GARANTIE :** La présente vente est faite sans garantie légale de qualité, aux risques et périls de l'acheteur.
2. **MONTANT DE VENTE PLUS TAXES :** Le montant de vente est plus les taxes applicables. La présente propriété est taxable, en tout ou en partie étant donné qu'elle effectue soit des opérations commerciales agricoles et/ou forestières et est vendue comme telle. De ce fait, la vente sera taxable (en tout ou en partie selon le cas).
3. **SUPERFICIE :** Superficie et mesures de la terre vendue selon le cadastre municipal, terre non arpentée, sans garantie de contenance, et vendue telle que vue. Le vendeur ne fournira pas de document d'arpentage ou piquetage pour cette vente. L'acheteur s'en déclare satisfait.
4. **RÉPARTITION DU PRIX DE VENTE :** La répartition du prix de vente sera fournie par le vendeur et/ou son comptable au notaire instrumentant la vente.
5. **ZONAGE AGRICOLE:** L'acheteur reconnaît que le lot vendu est situé dans une zone agricole, que ce lot est assujéti à certaines dispositions de la *Loi sur la protection du territoire et des activités agricoles* et qu'il ne pourra utiliser ce lot à une fin autre que l'agriculture à moins qu'il n'obtienne l'autorisation de la Commission de protection du territoire agricole ou qu'il puisse se prévaloir de droits prévus dans la Loi. De ce fait, l'acheteur est entièrement responsable de s'assurer de la faisabilité de son ou ses projets qu'il entend faire avec la propriété ci-haut mentionnée. Si l'acheteur veut du temps supplémentaire pour faire ses vérifications, il devra ajouter une clause à la promesse d'achat. Si aucune clause n'est ajoutée, c'est que l'acheteur s'en déclare satisfait.
6. **ARTICLE 59 SECTEUR (BLEU) :** La propriété est inscrite sous un article 59. L'acheteur devra lui-même faire la vérification avec la municipalité afin de s'assurer, avec eux, de la faisabilité de son projet et de l'obtention des permis nécessaires selon la disposition de la loi en matière de zonage. Si l'acheteur veut du temps supplémentaire pour faire ses vérifications, il devra ajouter une clause à la promesse d'achat. Si aucune clause n'est ajoutée, c'est que l'acheteur s'en déclare satisfait.
7. **SERVITUDES :** Sujet à une servitude de réelle et perpétuelle consistant en un droit de passage sur une lisière de terrain de 15 pieds de largeur sur toute la profondeur depuis le chemin public le tout tel que réservé par Albert Aubé à l'acte de vente par ce dernier à Rémi Caron, reçu devant Me Pierre Beaudoin, notaire, le 30 mai 1962 et autrefois publié au bureau de la publicité des droits de la circonscription foncière de Wolfe, à Ham-Sud, sous le numéro 69224 (ci-joint).

8. **DÉNOMBREMENT ÉRABLES** : Aucun dénombrement n'a été fait pour les érables et/ou ses entailles potentielles. Cela est vendu tel que vu. Il n'existe aucun document attestant le nombre d'entailles ou d'érables potentielles. L'acheteur le comprend et s'en déclare satisfait.
9. **TRANSFERT DE RESPONSABILITÉ** : L'acheteur et le vendeur s'engagent à signer le document : *Transfert de responsabilité : Engagement à ne pas détruire les investissements sylvicoles suite à des travaux forestiers subventionnés* (ci-joint). L'acheteur s'engage, à partir de la date de la signature de l'acte de vente de la propriété, à assumer les obligations contractées par le vendeur, ou les propriétaires précédents le cas échéant, envers l'Agence Forestière ou le Groupement Forestier de cette région, de veiller à la protection des investissements sylvicoles jusqu'aux dates d'échéance des engagements; rembourser à l'Agence une somme équivalente en tout ou en partie de l'aide financière versée, advenant la destruction totale ou partielle desdits investissements sylvicoles avant la date d'échéance inscrite. L'acheteur et le vendeur comprennent qu'ils sont les uniques responsables de ce transfert et non le courtier.
10. **ZONE HUMIDE** : Il y aurait une zone humide sur la terre. De ce fait, l'acheteur est entièrement responsable de s'assurer de la faisabilité de son ou ses projets qu'il entend faire avec la propriété ci-haut mentionnée. Si l'acheteur veut du temps supplémentaire pour faire ses vérifications, il devra ajouter une clause à la promesse d'achat. Si aucune clause n'est ajoutée, c'est que l'acheteur s'en déclare satisfait.

Date : 31-10-2025

Par la présente, je déclare avoir pris connaissance de ce document et m'en déclarer satisfait.

PA _____

Acheteur 1

Date

Vendeur 1

Date

Acheteur 2

Date

Vendeur 2

Date

*Toute reproduction et/ou modification, en tout ou en partie, est interdite sans l'autorisation écrite de Maxxum 100 centre inc. Si lors d'une promesse d'achat, vous souhaitez exclure ou modifier certaines clauses, vous devez en aviser les courtiers inscripteurs, raturer la clause, la réécrire en **rouge** et faire initialer vos clients afin que vos intentions soient claires entre toutes les parties. Toute modification au document à l'aide d'un logiciel comme Adobe est strictement interdite.*

No. 6 0 6 3

Le 30 mai 1962

Vente

M. Albert Aubé

à

M. Rémi Caron

lière copie

No. 69224
ENRÉGISSTRÉ, L^e 4
juin 1962
A 11 HEURES A. M.
Madeleine Lavoie
Régistrateur

L'an mil neuf cent soixante-et-deux, le trente mai.

Devant Me Pierre Beaudoin, notaire à Disraeli, district de St-François, province de Québec,

Comparaît:

Monsieur Albert Aubé, cultivateur, de St-Gérard, comté de Wolfe, ci-après nommé le vendeur,

Lequel vend avec garantie et comme franc et quitte et libre de tous privilèges et hypothèques, à

Monsieur Rémi Caron, cultivateur, du canton de Weedon, à ce présent et acceptant et ci-après nommé l'acquéreur, savoir:

Désignation

Un morceau de terrain faisant partie du lot numéro douze-B (ptie 12-b), du rang dix, au cadastre officiel du canton de Weedon, mesurant deux âcres et demi de largeur, dans ses lignes sud-est et nord-ouest, soit toute la largeur dudit lot douze-B, sur une profondeur de trois mille cinq cent vingt pieds (3,520'), plus ou moins dans ses lignes nord-est et sud-ouest et borné ledit terrain au nord-ouest par le résidu dudit lot douze-B restant au vendeur, au nord-est par le lot douze-C, des mêmes rang et cadastre, au sud-est par le chemin public et au sud-ouest par le lot douze-A des mêmes rang et cadastre. L'acquéreur s'engage à clôturer ledit terrain, à ses propres frais, dans la ligne nord-ouest dudit terrain, sans pouvoir rien exiger du vendeur à cet effet et il s'engage à inclure ladite clause dans tous contrats subséquents d'aliénation dudit immeuble. Il est entendu entre les parties aux présentes que la profondeur dudit terrain devra s'étendre jusqu'au bord de la forêt. Le vendeur se réserve un droit de passage pour lui et ses représentants, à pied, à cheval et en voiture sur une lisière de terrain faisant partie dudit lot douze-B (ptie 12-b), du rang dix, du cadastre du canton de Weedon, devant mesurer environ quinze pieds (15') de largeur, sur toute la profondeur qu'il peut y avoir depuis le chemin public pour se rendre au résidu dudit lot douze-B restant au vendeur, à l'endroit où il le jugera convenable, afin que ledit vendeur ait accès libre à partir du chemin public pour se rendre au résidu dudit lot douze-B restant sa propriété. L'entretien dudit chemin devant être à la charge exclusive du vendeur. Et le tout constituera une servitude passive perpétuelle de passage sur partie dudit lot douze-B (ptie 12-b), du cadastre du canton de Weedon, appartenant à l'acquéreur, à l'endroit où se trouvera le dit chemin au profit du résidu dudit lot douze-B (ptie 12-b), rang dix, du cadastre du canton de Weedon, restant au vendeur.

Titre



Transfert de responsabilité : engagement à ne pas détruire les investissements sylvicoles

IDENTIFICATION DES PARTIES

SECTION 1 LE VENDEUR	Nom (individu ou entreprise) : _____
	Adresse : _____ Ville : _____
	Code postal : _____ Téléphone : _____ Cellulaire : _____
	Courriel : _____
	Pour les entreprises : Nom et titre de la personne autorisée à signer le contrat : _____
	Ci-après nommé le « vendeur »

SECTION 2. L'ACQUÉREUR	Nom (individu ou entreprise) : _____
	Adresse : _____ Ville : _____
	Code postal : _____ Téléphone : _____ Cellulaire : _____
	Courriel : _____
	Pour les entreprises : Nom et titre de la personne autorisée à signer le contrat : _____
	Ci-après nommé l'« acquéreur »

Ci-après collectivement nommées les « parties »

SECTION 3. OBJET DU CONTRAT

Considérant que l'acquéreur achète du vendeur le(s) lot(s) numéro(s) _____
_____ du cadastre _____
et que la transaction a eu lieu devant le notaire (nom) _____
en date du _____.

Considérant que le vendeur (ou les propriétaires précédents le cas échéant) s'est engagé envers _____ (l'« Agence ») à ne pas détruire les investissements sylvicoles décrits au tableau 1 pour les durées déterminées ou, à défaut, à rembourser en tout ou en partie le montant de l'aide financière versée, et que cet engagement a été respecté.

En conséquence, le présent contrat vise à transférer ces obligations à l'acquéreur, lequel en a pris connaissance aux fins du présent contrat.

SECTION 4. OBLIGATION DE L'ACQUÉREUR

L'acquéreur s'engage, à partir de la date de la signature de l'acte de vente de la propriété, à assumer les obligations contractées par le vendeur, ou les propriétaires précédents le cas échéant, envers l'Agence, soit de :

- veiller à la protection des investissements sylvicoles décrits au tableau 1 jusqu'aux dates d'échéance des engagements;
- rembourser à l'Agence une somme équivalente en tout ou en partie de l'aide financière versée, advenant la destruction totale ou partielle desdits investissements sylvicoles avant la date d'échéance inscrite au tableau 1.

L'acquéreur s'engage à respecter les conditions et les fins de l'utilisation pour lesquelles cette participation financière a été accordée par l'Agence.

Dans le cas de l'aliénation par l'acquéreur, par vente ou autrement, des investissements sylvicoles décrits au tableau 1 avant la date d'échéance de l'engagement, l'acquéreur s'engage à informer le futur acheteur des obligations de ce contrat, et à obtenir son engagement à les respecter.

Dans le cas où l'Agence refuserait de libérer de ses obligations le vendeur, ou les propriétaires précédents le cas échéant, l'acquéreur s'engage à indemniser le vendeur, ou les propriétaires précédents le cas échéant, de toute somme qui pourrait lui être réclamée par l'Agence pour la destruction des investissements sylvicoles identifiés au tableau 1, de même que de toute dépense ou frais corrélatifs occasionnés au vendeur, ou les propriétaires précédents le cas échéant, des suites de cette destruction.



Tableau 1 : Description des investissements sylvicoles

Numéro de prescription sylvicole (et rapport d'exécution)	Code de travaux (description, à titre indicatif)	Aide financière versée (\$)	Date d'octroi	Échéance des engagements

Note pour annexer des informations supplémentaires au tableau 1 ou le remplacer : _____

SECTION 5. TRANSMISSION DES DOCUMENTS

L'acquéreur consent à ce que le vendeur fasse parvenir une copie du présent contrat signé par les parties à l'Agence lorsque la transaction sera officialisée afin que le vendeur obtienne une libération des engagements.

Lorsque les parties sont des compagnies ou des propriétés collectives, elles consentent à ce que les résolutions désignant le représentant autorisé à signer les documents soient également transmises à l'Agence.

Les parties et l'Agence consentent à ce que le présent contrat puisse être signé sur des exemplaires séparés, incluant en version numérisée. Les signatures par envoi de copie numérisée ou PDF sont donc acceptées. Chacun de ces exemplaires sera réputé être un original et tous ces exemplaires constitueront ensemble un seul et même contrat.

SECTION 6. SIGNATURES

À (lieu) _____, À (lieu) _____,

le (date) _____ le (date) _____

Le vendeur

L'acquéreur

SECTION 7. APPROBATION DE L'AGENCE

L'approbation de l'Agence pour le transfert de responsabilités peut être transmise dans un autre document directement à un notaire faisant les démarches au nom des parties. Dans ce cas, les parties n'ont pas à contacter l'Agence. Le notaire transmettra à l'Agence le contrat signé par les parties.

Considérant que l'acquéreur n'a pas été reconnu en défaut dans la destruction d'investissements sylvicoles sur un autre lot boisé ou de ne pas avoir respecté les conditions d'attribution d'une aide financière de l'Agence.

Considérant que l'acquéreur accepte d'assumer les responsabilités du vendeur et des propriétaires précédents le cas échéant concernant la protection des investissements sylvicoles identifiés au tableau 1.

En conséquence, l'Agence libère le vendeur, et les propriétaires précédents le cas échéant, de toutes obligations relatives à la protection des investissements sylvicoles inscrits au tableau 1 et reconnaît maintenant l'acquéreur responsable de celles-ci à partir de la date de la signature de l'acte de vente de la propriété.

À (lieu) _____,

le (date) _____

L'Agence



(Responsabilité du vendeur de l'acheminer au groupement forestier)

Milieu Humide

Adresse :
Route Phaneuf
Ham-Sud (Québec)
J0B 3J0

Lot : 3 471 679



Aspects légaux :

1. Cette carte contient des informations qui ont été préparées pour des fins administratives uniquement.
2. Cette matrice n'a aucune valeur légale et ne vous permet aucun droit de certification des limites cadastrales sur une propriété.
3. Source : <https://www.canards.ca/endroits/quebec/cartographie-detaillee-des-milieux-humides-du-quebec/>

CPTAQ

Vue aérienne

Adresse :
Route Phaneuf
Ham-Sud (Québec)
JOB 3J0

Lot : 3 471 679

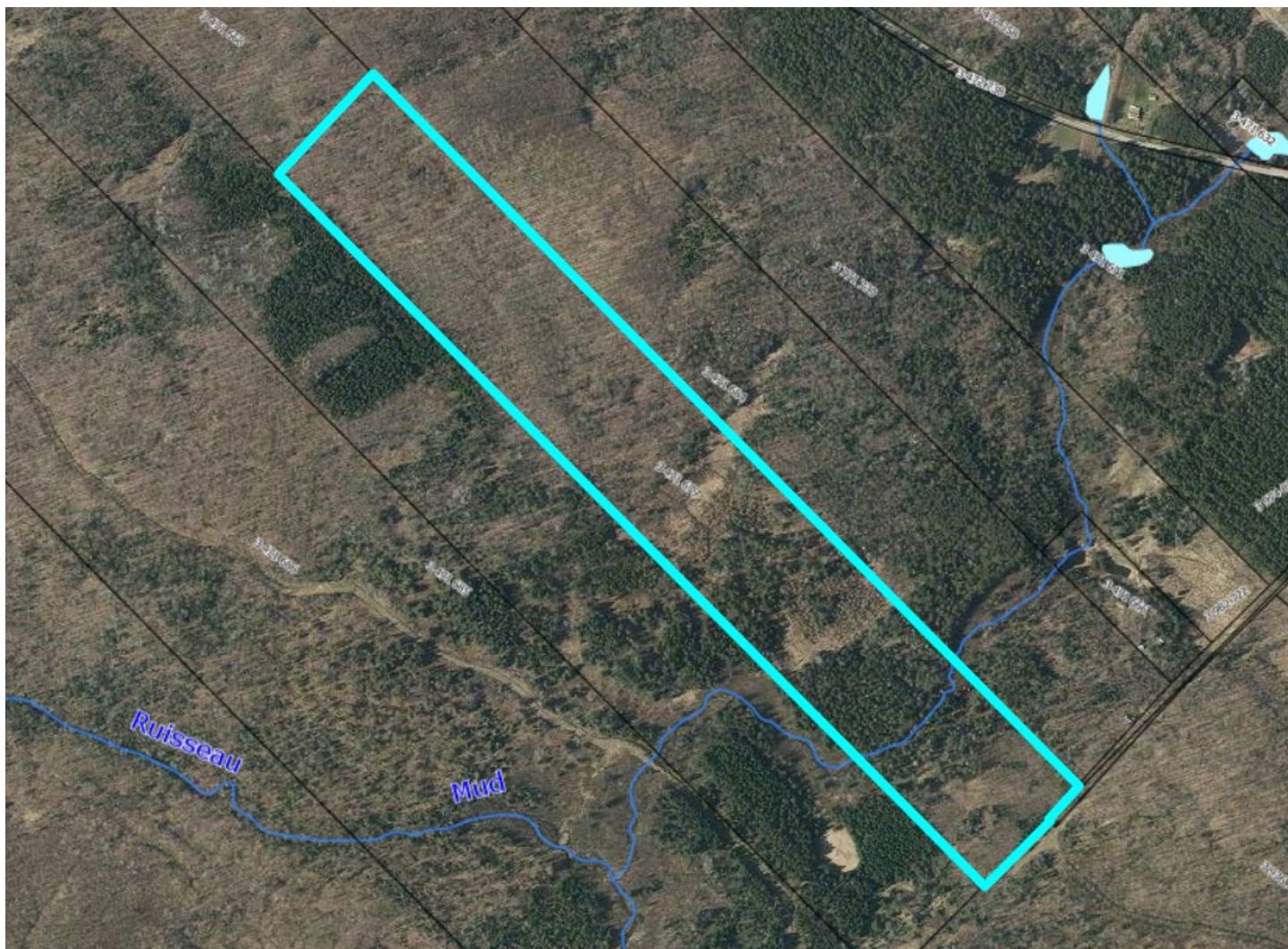

Aspects légaux :

1. Cette carte contient des informations qui ont été préparées pour des fins administratives uniquement.
2. Cette matrice n'a aucune valeur légale et ne vous permet aucun droit de certification des limites cadastrales sur une propriété.
3. Source : https://geoegl.msp.gouv.qc.ca/igo/cptaq_demeter/

